

2007



**“ MEMÓRIA DA INDÚSTRIA PARANAENSE ”**





**Memória da Indústria Paranaense** é uma exposição que, não por acaso, retrata as conquistas do passado, tem coração e mente no hoje e deposita confiança no futuro. Pelas retinas do visitante, as imagens evocarão um passado hoje transmutado em latas de óleo de soja, em vidros de café solúvel, em embalagens aluminizadas de leite, em bonés de algodão, em móveis e roupas de design de alto estilo, em ações comprometidas com a educação, com o meio-ambiente e com a responsabilidade social.

Sob a égide do **Diálogo e Desenvolvimento**, a atual gestão, além de dar continuidade aos profícuos trabalhos desenvolvidos pelas anteriores, tem sido o ator e autor dessa modernização, qualificação e profissionalização, que podem ser conferidos nesta mostra, literalmente, por todos os sentidos.

Que os cenários deste túnel do tempo da indústria, construído com os recursos da mais alta tecnologia aliada à transparência dos suportes e à interação com objetos e pessoas, permita ao corpo e alma do viajante resgatar a saudade do passado, ter fé no presente e a convencer-se de que o futuro só se garantirá pela Educação.

Ao longo de 63 anos, consolidado pela participação de 96 sindicatos que representam cerca de 30 mil empresas em todo o Estado, o Sistema FIEP e todos os funcionários, técnicos, sindicalistas, fornecedores e clientes são o testemunho de que o humano e seus valores ainda são a essência de toda a transformação.

Uma constatação convalidada por este recorte no tempo e na memória, ecoando como uma verdade de ontem, de hoje e sempre.

**Rodrigo Costa da Rocha Loures**

Presidente do Sistema Federação das Indústrias do Estado do Paraná – FIEP



# FEDERAÇÃO DAS INDÚSTRIAS DO ESTADO DO PARANÁ **FIEP**



## FUNDADORES DA FIEP

Da esquerda para a direita de cima para baixo:

- |                                     |                             |                            |
|-------------------------------------|-----------------------------|----------------------------|
| • Achilles Muggiatti                | • Ivo Abreu Leão            | • Manoel Francisco Correia |
| • Affonso João Haupt                | • José Bittencourt de Paula | • Otávio Cruz              |
| • Agostinho Ermelino de Leão Junior | • José Grassi               | • Paulo Rodolfo Müeller    |
| • Arcésio Guimarães                 | • Teófilo Klamas            | • Presciliano Requião      |
| • Arnaldo Paulo Lippmann            | • Julio César Moura         | • Rodolfo Senf Júnior      |
| • Domingos Lass                     | • Luiz Alberto Langer       | • Ruy Itiberê da Cunha     |
| • Euzébio Ritzmann                  | • Luiz Marcassa             | • Torquato Sachelli        |
| • Heitor Stockler de França         |                             | • Zonardy Ribas            |

## CURITIBA DÉCADA DE 40

Av. João Pessoa  
(atual Luiz Xavier)

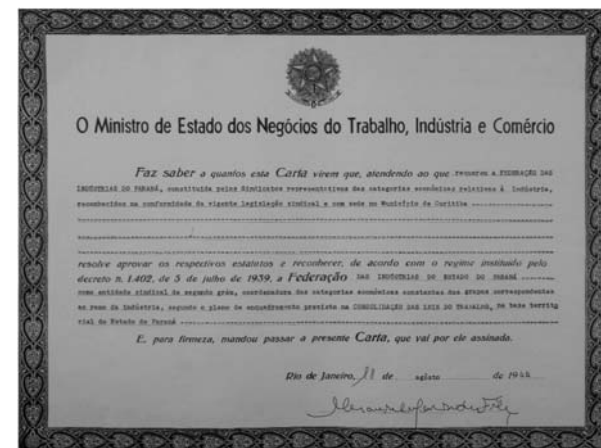

## CARTA SINDICAL

Foi assinada no Ministério do Trabalho a Carta Sindical autorizando a criação e fundação da Federação das Indústrias do Estado do Paraná, documento registrado no Livro nº. 01, folha 28, processo Nº.D.N.I. 894/44, o qual estabelece que a entidade tem como base territorial todo o Estado do Paraná.  
18/08/1944.



## PRIMEIRA LOGOMARCA DA FIEP

## SESSÃO DE POSSE

Ata da Sessão de Posse da Diretoria da Federação das Indústrias do Estado do Paraná, realizada em sua sede provisória, na Alameda

Dr. Muricy, 480, no dia 18 julho de 1945.

Estavam presentes os Delegados dos seguintes Sindicatos:

- **Sindicato da Indústria do Mate**  
Ivo leão e Manoel Francisco Correa
- **Sindicato da Indústria de Extração da Madeira**  
Luiz Alberto Langer e Ruy Itiberê da Cunha
- **Sindicato das Indústrias Gráficas**  
Heitor Stockler de França e João Haupt
- **Sindicato da Indústria de Cacau e Balas**  
José Grassi e Luiz Marcassa
- **Sindicato da Indústria de Panificação**  
Rodolfo Senff Junior e Arnaldo Paulo Lippmann
- **Sindicato da Indústria de Artefatos de Couro**  
Achilles Muggiatti e Paulo Rodolfo Müller
- **Sindicato da Indústria de Laticínios e Derivados**  
Domingos Lass e Teófilo Klamas
- **Sindicato da Indústria de Alfaiatarias**  
Julio Cesar Moura e Torquato Sachelli
- **Sindicato da Indústria Metalúrgica, Mecânica e de Material Elétrico**  
Zonardy Ribas
- **Delegado Regional do Senai no Paraná e Santa Catarina**  
Ivo Cauduro Piccoli
- **Delegado Regional do Ministério do Trabalho, Indústria e Comércio**  
Álvaro de Albuquerque

## NOVA DIRETORIA

- Heitor Stockler de França – Presidente
- Ruy Itiberê da Cunha
- José Grassi
- Júlio César Moura
- Rodolfo Senff Júnior

### SUPLENTE DA DIRETORIA

- Arcésio Guimarães
- Luiz Marcassa
- Paulo Rodolfo Müller
- Achilles Muggiatti
- Zonardy Ribas

### CONSELHO FISCAL

- Affonso João Haupt
- Arnaldo Paulo Lippmann

### SUPLENTE DO CONSELHO FISCAL

- Euzébio Ritzmann
- Otávio Cruz
- Presciliano Requião

## CASAS DA FIEP



1ª - Rua Mal. Floriano Peixoto, 134 - 2º a. - Centro - Curitiba - Paraná.

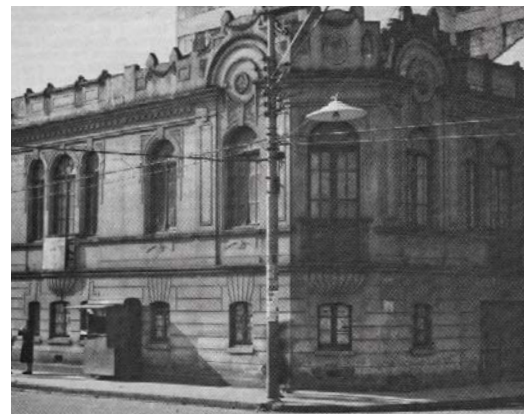

2ª - Rua Dr. Muricy, 480 - Centro - Curitiba - Paraná.



3ª - Av. João Pessoa - 8º a. - Sl. 810 - Edifício Moreira Garcez - Centro - Curitiba - Paraná.



4ª - Rua Comendador Araújo, 252 - 3º a. - Edifício Antonieta Cominese - Centro - Curitiba - Paraná.



5ª - Rua Monsenhor Celso esquina Mal. Deodoro - Centro - Curitiba - Paraná.



6ª - Av. Cândido de Abreu, 200 - 6º a. - Centro Cívico - Curitiba - Paraná.



# GESTÃO HEITOR STOCKLER DE FRANÇA 1946 A 1958



## HEITOR STOCKLER DE FRANÇA

Nasceu no dia 05 de novembro de 1888, na cidade de Palmeira, interior do Paraná.

Completo os estudos ginasiais em Curitiba, em 1936 e o curso superior na Faculdade de Direito da Universidade do Paraná, bacharelando-se em Ciências Jurídicas e Sociais, em dezembro de 1941.

Como escritor, Heitor destacou-se na poesia, com vários livros publicados, tendo pertencido à Academia Paranaense de Letras.

Em 1944, com um grupo de industriais, fundou a Federação das Indústrias do Estado do Paraná, presidindo-a no período de 1946 a 1958, com proficiência e dedicação. Essa entidade em face da organização sindical no Brasil, filiou-se à Confederação Nacional da Indústria em 1946.

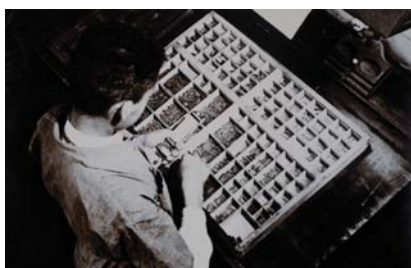

## SENAI-PR – SERVIÇO NACIONAL DE APRENDIZAGEM INDUSTRIAL

Fundado em 12 de Março de 1943.

Primeiras oficinas – Solda, Rádio, Alfaiataria e Eletricidade, instaladas em pavilhão alugado.

O ensino de Cultura Geral era ministrado em casa locada à Rua Riachuelo.

Oficina de artes gráficas em 1953.

## SESI-PR – SERVIÇO SOCIAL DA INDÚSTRIA

Fundado em 01/07/1947

## POSTOS DE ABASTECIMENTO

Criados em 10 de junho de 1948, funcionaram por quase 25 anos, com o objetivo de conscientizar o trabalhador a comprar à vista e lutar por preços mais baixos, deixando o hábito da compra por meio da caderneta mensal.

Com o advento dos supermercados, os objetivos que determinavam a sua existência deixaram de existir.

Em 1972, o Conselho Regional do Sesi, através de Resolução datada de 19 de maio, determinou o encerramento das atividades dos Postos de Abastecimento.

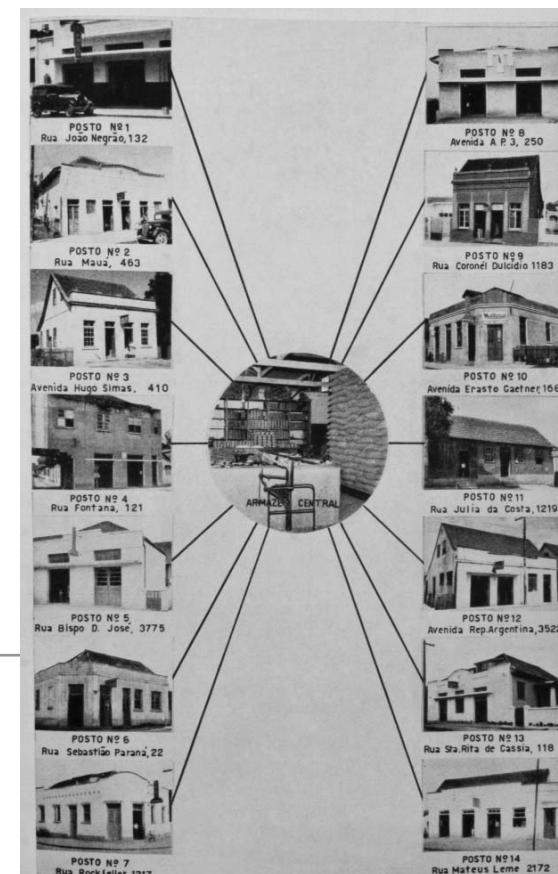



**SESI – 1ª OLIMPÍADA OPERÁRIA BRASILEIRA (1953)**

Chegada da Delegação Estadual de Minas Gerais a Curitiba – Aeroporto Afonso Pena.



**SENAI - ESCOLA DE APRENDIZAGEM DE CURITIBA**

Terreno adquirido da Família Mauad, durante a administração do Dr. Antonio Theolindo Trevizan , Diretor Regional SENAI-PR. O interventor do Paraná, Sr. Manuel Ribas participou das negociações.

Construção da escola em 1947.

Fachada em 1949.

**SESI – ESCOLA DE ARTE DRAMÁTICA E TEATRO DE ADULTOS**

Duas contribuições em prol do desenvolvimento da arte cênica. Primeira Escola de Teatro do Paraná – Junho de 1950.



**SENAI – CENTRO DE FORMAÇÃO PROFISSIONAL DE LONDRINA**

Inaugurado em 1950.

Fachada principal em 1951.

Vista da Oficina de Mecânica Geral.



**TEATRO DE ADULTOS DO SESI – 1952**

Peça teatral “*Compra-se um Marido*”  
Sociedade Operária Beneficente Morgenau.

Artistas (esq./dir.): Lala Schneider, Waldemar Silva – Diretor e fundador do Teatro de Adultos do Sesi, Francisco Castilho Neto, Olanda Lopes e Heitor Rissatto.



# GESTÃO **LYDIO PAULO BETTEGA** 1958 A 1968



## **LYDIO PAULO BETTEGA**

Nasceu no dia 18 de junho de 1904, na cidade de Piraquara – Paraná.

Formado em Economia e Finanças pelo Instituto Don Bosco, Buenos Aires, Argentina. Licenciado em Línguas Vivas, Filosofia Pura, Apologética, Psicologia, Literatura e História, no Instituto Pio Nono, PUC de Buenos Aires, Argentina.

Lydio Paulo Bettega foi o segundo Presidente a assumir a Fiep (1958 a 1968). Participou também de atividades comunitárias no Lions Clube Internacional, sendo um dos seus fundadores.

Morreu no dia 17 de novembro de 1994, no Rio de Janeiro e foi sepultado em Curitiba.



## **CURSO DE CORTE E COSTURA**

1959.



## **SENAI - ESCOLA DE APRENDIZAGEM DE CURITIBA**

Curso de Afiação de Laminação de Serras - Ano 1965



## **SERVIÇO DE CADASTRO TORÁCICO – ATENDIMENTO AO TRABALHADOR DA INDÚSTRIA**

Criado em 1959.

## **OFICINA DE ELETRICIDADE**

Londrina, 1968.



## **SENAI – CENTRO DE FORMAÇÃO PROFISSIONAL DE PONTA GROSSA**

Inaugurado em 08/03/1965.





#### CONCURSO OPERÁRIO PADRÃO DO PARANÁ

Homenagem prestada a Luiz Germano Zettel, eleito Operário Padrão do Brasil, em 1966, pela Diretoria Regional do SESI-PR.



#### INAUGURAÇÃO DA NOVA SEDE

Lydio Paulo Bettega, Presidente da Federação das Indústrias do Estado do Paraná e Diretor Regional do SESI-PR e Mário De Mari – Vice-presidente da FIEP na inauguração da nova sede, na Avenida Cândido de Abreu, em 27 de novembro de 1967.



#### EDIFÍCIO SEDE DO SESI DO PARANÁ

Obras realizadas no período de 1963 a 1967.

Avenida Cândido de Abreu, 200 – Curitiba – PR.





## MARIO DE MARI

Nasceu em 06 de setembro de 1922, em Curitiba.

Formou-se em Engenharia Civil pela UFPR no ano de 1946. Começou a carreira profissional na Prefeitura Municipal de Curitiba, sendo o primeiro Diretor do Departamento de Urbanismo e Chefe da Divisão de Pavimentação. Em 1945 fundou a empresa “Técnica De Mari S/A – Engenharia Civil”, cujas atividades foram encerradas em 1978.

Assumi a Presidência da Federação das Indústrias do Estado do Paraná em outubro de 1968, permanecendo até 1974. Foi também Presidente do Instituto de Engenharia do Paraná - gestão 1957/1958.

Em sua vida particular, dedica-se à pintura impressionista em tela. Frequentou o Curso Livre de Composição e Pintura na Escola de Belas Artes de Houston, Texas (EUA).

É membro do Lions Clube Curitiba Centro há 50 anos.

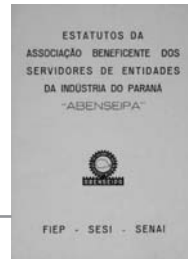

**ABENSEIPA –  
Associação  
Beneficente dos  
Servidores e  
Entidades da  
Indústria do  
Paraná**

Criada em  
15/11/1968.

A partir de 03/06/1996 a Associação sofreu a fusão da ABENSEIPA com a Associação dos Servidores do SENAI no Estado do Paraná - ASSEP, passando a chamar-se Associação Beneficente dos Servidores do Sistema FIEP - ABESSFI.

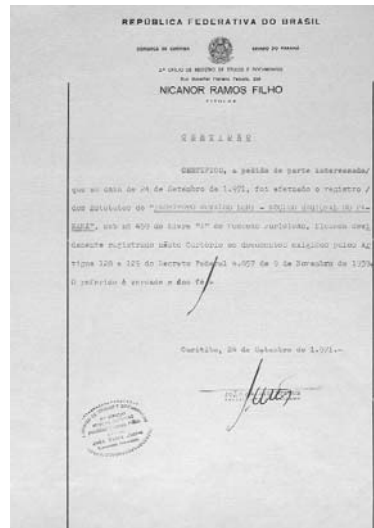

**CRIAÇÃO DO  
INSTITUTO EUVALDO  
LODI – IEL/PR**

21/08/1969

CENTRO DE UNIDADES  
MÓVEIS

O Centro de Unidades Móveis de Formação Profissional foi criado na gestão do Diretor Regional do SENAI-PR, Gerônimo de Macedo Molli e do Presidente da Federação das Indústrias do Estado do Paraná, Mário De Mari.

Dezenas de unidades equipadas e sob orientação de instrutores especializados tornaram-se aptas a atender à demanda de formação profissional, nos mais remotos municípios do Estado do Paraná.

[illegible]**DELEGACIA REGIONAL  
DE LONDRINA**

Instalada em  
05/03/1969.



## SOLEINIDADE ALUSIVA AOS 25 ANOS DA FEDERAÇÃO DAS INDÚSTRIAS

18/08/1969



**SENAI - CENTRO DE  
FORMAÇÃO  
PROFISSIONAL DE  
MARINGÁ**

Inaugurado em  
14/05/1970.



**SENAI - CENTRO  
DE FORMAÇÃO  
PROFISSIONAL DE  
PARANAGUÁ**

Inaugurado em  
01/02/1971.



**CENTRO DE COMÉRCIO EXTERIOR DO  
PARANÁ – CEXPAR**

Inaugurado em 02/09/1971. Fato de repercussão nacional foi a criação do Centro de Comércio Exterior do Paraná - CEXPAR liderado e abrigado nas dependências da FIEP por mais de 30 anos.

A solenidade foi prestigiada com a presença do Ministro da Fazenda - Delfim Neto e de outras autoridades.



**MEDALHA DO MÉRITO  
INDUSTRIAL DO PARANÁ**

Medalha do Mérito Industrial do Paraná, instituída pela Federação das Indústrias do Estado do Paraná em 1972, pela Portaria nº. 014/72 e reformulada pela Portaria 006/77, pelo Presidente Altavir Zaniolo, em 1977.

A entrega das condecorações e dos respectivos diplomas é feita no DIA DA INDÚSTRIA de cada ano, em sessão solene.



**SESI – CENTRO DE ATIVIDADES ÚRSULA DE MARI**

Lançamento da Pedra Fundamental.

Fachada do Centro de Atividades em 06/12/1973.



**SENAI – CENTRO  
DE FORMAÇÃO  
PROFISSIONAL DE  
TELÊMACO BORBA**

Inaugurado em  
05 /12/1973.



**GINÁSIO DO  
TRABALHADOR  
(TEATRO DO SESI)**

Inaugurado em  
01/10/1974.



# GESTÃO **ALTAVIR ZANIOLO** 1974 A 1986



## **ALTAVIR ZANIOLO**

Nasceu em 6 de julho de 1922, em São José dos Pinhais, Paraná.

Técnico em Administração e Contador formado em 1941.

Sua atuação pelo Paraná foi marcada pela gestão de 12 anos como Presidente da FIEP, além de se fazer presente em múltiplos organismos do empresariado paranaense. Foi também o criador do Conselho Superior de Economia das Classes Produtoras.

Integrou diversos clubes e associações do Paraná e Santa Catarina.

Na vida pessoal tem como hobby a pesca praticada durante muitos anos em Mato Grosso, e nos dias de hoje em São Francisco do Sul - SC.



## **SESI – CLUBE DO TRABALHADOR**

O Clube está localizado à Rua Heleno da Silveira, Bairro Boqueirão, Curitiba/PR.

O Campo de Futebol do Clube do Trabalhador foi inaugurado no dia 25/03/1983.



## **SENAI – CENTRO DE FORMAÇÃO PROFISSIONAL DA CIDADE INDUSTRIAL**

Capacitação de mão-de-obra especializada - CIC.

Inaugurado em 22/09/1976.



## **SENAI – CENTRO DE FORMAÇÃO PROFISSIONAL DE CASCAVEL**

Inaugurado em 25/07/1977.



## **SESI – CENTRO DE ATIVIDADES DE PONTA GROSSA**

O primeiro Centro de Atividades inaugurado em 27/07/1979.



## **JARDIM DE INFÂNCIA**

Alunos do Jardim de Infância do Sesi – Bairro Seminário.

Ano 1980.



**SENAI – CENTRO DE FORMAÇÃO PROFISSIONAL  
DE UNIÃO DA VITÓRIA**

Inaugurado oficialmente em 12/03/1982.



**SENAI –CENTRO DE FORMAÇÃO PROFISSIONAL  
DE RIO BRANCO DO SUL**

Inaugurado em 22/07/1983.



**PATRONATO SANTO ANTONIO –  
SÃO JOSÉ DOS PINHAIS**

Oficina de Marcenaria – 11/08/1983.



**SENAI – NÚCLEO DE FORMAÇÃO PROFISSIONAL  
DE APUCARANA**

Inaugurado em 28/07/1986.



**ESCOLA TÉCNICA DE SANEAMENTO**

Inaugurada em 21/07/1986.

Em 30/11/1994 teve a denominação alterada para Centro de Tecnologia em Saneamento e Meio Ambiente - CETSAM.



**SENAI – NÚCLEO DE ASSESSORIA ÀS EMPRESAS  
DE TOLEDO**

Fachada do Núcleo.

Inaugurado em 14/12/1986.

# GESTÃO **JORGE ALOYSIO WEBER** 1986 A 1995



## **JORGE ALOYSIO WEBER**

Natural de Passo Fundo/RS, nascido em 16 de março de 1928.

Técnico em Contabilidade, possuidor de vários cursos na Área Administrativa, Recursos Humanos e Sindicalismo no Brasil e no Exterior.

Teve participação ativa em vários trabalhos de organização junto a empresas dos estados do Sul. Foi Presidente da FIEP de 1986 a 1995 e Presidente do CIEP de 1993 a 1995.

Exerceu o cargo de Secretário Especial da Indústria e do Comércio do Estado do Paraná de 1993 a 1994.

Foi Presidente do Sindicato da Indústria Gráfica do Estado do Paraná.

A sua gestão na Fiep foi marcada pela criação de mais 44 Sindicatos Patronais.



## **VISITA AO TERRENO DO JARDIM BOTÂNICO (CIETEP)**

Visita realizada pelo Presidente da FIEP e Diretor Regional do Sesi ao terreno onde hoje está localizado o Centro Integrado dos Empresários e Trabalhadores das Indústrias do Paraná. Acompanharam a visita Domingos Augusto L. Moro, Caio César P. Gruber, Albano do Prado e Ito Vieira.



## **MISSÃO FRANCESA**

O Presidente da FIEP recebe o Diretor da Organização das Nações Unidas para o Desenvolvimento Industrial - (ONUDI), Christophe Guillemin; o chefe da cooperação descentralizada do Ministério da Cooperação das Relações Exteriores da França, Gilles Guillaud, a Diretora de Relações Internacionais da Promopic, Elisabeth Begue, e Glênio Blonder, conselheiro industrial da ONUDI.



## **CENTRO INTEGRADO FIEP/SESI/SENAI DE GUARAPUAVA**

Inaugurado em 27/12/1988.



## **SESI - CENTRO DE ATIVIDADES DE CAMPO MOURÃO**

Inaugurado em 06/10/1989.



## **SENAI - NÚCLEO DE ASSESSORIA ÀS EMPRESAS DE CAMPO MOURÃO**

Inaugurado em 27/05/1994.



## GESTÃO **JORGE ALOYSIO WEBER**

1986 A 1995



### **50 ANOS DA FIEP**

O cinquentenário da FIEP foi comemorado com várias atividades, como o X Prêmio Destaque Indústria.



### **SENAI – NÚCLEO DE APOIO ÀS EMPRESAS DE PARANAVÁ**

Início de atividades em julho de 1994.



### **SENAI – NÚCLEO DE APOIO ÀS EMPRESAS DE CIANORTE**

Foi implantado em 01/01/1994.



### **SENAI – NÚCLEO DE APOIO ÀS EMPRESAS DE ARAPONGAS**

Inaugurado em 23/06/1995.



### **ARI PAIVA DE SIQUEIRA**

Natural de Recife - PE - nasceu no dia 09 de setembro de 1945. Formou-se no curso técnico em Administração de Empresas e Ciências Sociais na Fundação Getúlio Vargas, participou do Programa Paranaense de Treinamento de Executivos (PPTE) – Marketing e Criatividade em junho de 1985.

Iniciou a vida profissional aos 14 anos trabalhando na empresa Paraná Médica S.A., pertencente à família.

Em 1970 fundou a Empresa Comde Comércio e Decorações Ltda. Foi sócio-fundador da empresa Classe Industrial de Móvel Ltda (1973), onde atua como Diretor Presidente. Foi Presidente do Sindicato da Indústria da Marcenaria do Estado do Paraná por duas gestões. Em 1992, recebeu a Comenda do Mérito Industrial do Paraná. Foi Presidente Interino da Federação das Indústrias do Estado do Paraná no período de março a novembro de 1993. Na gestão atual ocupa o cargo de Vice-presidente.

## GESTÃO **ARI PAIVA DE SIQUEIRA** 1993



### **CENTRO INTEGRADO DOS EMPRESÁRIOS E TRABALHADORES DAS INDÚSTRIAS DO PARANÁ – CIETEP**

Terreno adquirido na década de 90 para abrigar o Centro Administrativo do Sistema Fiep. Foi agregado ao mesmo um Centro de Convenções e Pavilhões de Serviços destinados às oficinas, almoxarifados, arquivos e depósitos. Mais tarde, o projeto foi reformulado transformando-se num Centro Integrado de Formação Profissional de alto nível, voltado à indústria automotiva, qualidade, informática e vestuário. Foram implantados serviços voltados à saúde do trabalhador, Medicina Preventiva e Doenças Profissionais.



### **10º ANIVERSÁRIO DO SENAI-CENTRO DE FORMAÇÃO PROFISSIONAL DE RIO BRANCO DO SUL**

22/07/1993



### **CENTRO DE TECNOLOGIA DA MADEIRA E DO MOBILIÁRIO - CETMAM**

Inaugurado em 24/05/1993 é resultado de Acordo firmado entre o Senai/Pr e o Estado alemão de Baden-Württemberg para repasse de tecnologia avançada do setor moveleiro.

# GESTÃO JOSÉ CARLOS GOMES CARVALHO 1995 A 2003



## JOSÉ CARLOS GOMES CARVALHO

Nasceu em Santo Antônio da Platina, Paraná, no dia 08 de junho de 1935.

Bacharel em Ciências Jurídicas e Sociais em 1959, pela Faculdade de Direito Curitiba.

Foi presidente da FIEP no período de 1995 a 2003, Secretário da Indústria e Comércio do Estado do Paraná de 1987 a 1989, Vice-Prefeito Municipal de Curitiba de 1993 a 1997, Secretário de Estado do Emprego e das Relações do Trabalho em 1999 e no cenário político nacional, foi Senador pelo Paraná de 1987 a 1995.

Como empresário, Carvalho concluiu com sucesso a reestruturação do grupo empresarial que dirigiu, o "Grupo-Corujão", dando-lhe mais competitividade.

Faleceu no dia 01 de outubro de 2003, em Curitiba.



## SENAI – NÚCLEO DE ASSESSORIA ÀS EMPRESAS DE FRANCISCO BELTRÃO

Inaugurado em 16/03/1996.



## SENAI – NÚCLEO DE ASSESSORIA ÀS EMPRESAS DE UMUARAMA

Inaugurado em 05/11/1996.



## CERTIFICAÇÃO ISO 9001 – SENAI/PR

O Presidente da Federação das Indústrias do Estado do Paraná – FIEP, e o Diretor Administrativo do SENAI/PR por ocasião da Certificação. Setembro/1997.



## AÇÃO GLOBAL 1996 "50 ANOS DO SESI"

Como parte integrante das comemorações do cinquentenário do Serviço Social da Indústria, foi realizada a primeira Ação Global no Paraná, nos dias 15 e 16 de junho de 1996, no Clube do Trabalhador.

O Serviço Social da Indústria – Departamento Regional do Paraná se destaca por ser o único Estado a realizar o programa, em âmbito estadual com a denominação SESI/AÇÃO, um desmembramento da Ação Global, evento que os demais estados desenvolvem apenas nas suas respectivas capitais.



## PRIMEIRA AÇÃO GLOBAL DO SESI/PR

1996





### **CENTRO AUTOMOTIVO DO PARANÁ – CEAPAR**

O Sistema FIEP inaugurou em 18/11/1997 o Centro Automotivo de Formação e Equalização de mão-de-obra do Paraná – formando técnicos para as montadoras instaladas no Estado.

O Centro foi instalado no CIETEP e administrado pelo SENAI, oferecendo a formação de capacitação de mini-linhas de montagem – Renault, Volkswagen/Audi e Chrysler.



### **COLÔNIA DE PRAIA DA ABESSI – ASSOCIAÇÃO BENEFICENTE DOS SERVIDORES DO SISTEMA FIEP**

Inaugurada em 22/11/1997 em Guaratuba, Balneário de Eliana.



### **CENTRO DE ATIVIDADES SESI-SENAI/PR JOSÉ DOMINGOS MARCONDES DE CARVALHO**

Inaugurado em 04/11/1998 em Santo Antônio da Platina.



### **CENTRO INTEGRADO DOS EMPRESÁRIOS E TRABALHADORES DAS INDÚSTRIAS DO PARANÁ – CIETEP**

Inaugurado em 8, 9 e 10 de Outubro de 1998, no Jardim Botânico, com o Seminário – A Participação das Micros, Pequenas e Médias Empresas do Mercosul nas Exportações: Problemas e Soluções.



### **SESI – CERTIFICADO PELA NORMA INTERNACIONAL – SA 8000**

Responsabilidade Social das Empresas – 28/11/2002.



Lançamento da Cartilha de Responsabilidade Social.





# GESTÃO RODRIGO COSTA DA ROCHA LOURES 2003 A 2007



## RODRIGO COSTA DA ROCHA LOURES

Nasceu no dia 1º de Julho de 1943, em Curitiba, Paraná.

Formado em Administração de Empresas pela Fundação Getúlio Vargas, em São Paulo.

No ano de 1968 fundou a Nutrimental, indústria do segmento alimentício que emprega cerca de 1.000 funcionários.

Desde 1º de outubro de 2003, preside o Sistema Federação das Indústrias do Estado do Paraná – FIEP.

É Vice-presidente da Confederação Nacional da Indústria – CNI, Presidente do Conselho Temático Permanente de Política Industrial e Desenvolvimento Tecnológico da CNI – COPIN, Presidente do Conselho Deliberativo do Instituto Brasileiro de Qualidade e Produtividade – IBQP.

Integra o Conselho de Desenvolvimento Econômico e Social da Presidência da República e é titular do Conselho Nacional de Ciência e Tecnologia.

É membro da Fundação Brasileira do Desenvolvimento Sustentável – FBDS, da World Business Academy – WBA e do Instituto ETHOS de Responsabilidade Social.

## DESENVOLVIMENTO INDUSTRIAL

### CONGRESSO PARANAENSE DA INDÚSTRIA

As duas edições do evento (realizadas em 2004 e 2006) contribuíram para que o setor industrial debatesse dificuldades e oportunidades. Mais de 3,5 mil pessoas, de todas as regiões do Estado, ajudaram a construir uma agenda de prioridades do setor industrial.



### ARRANJOS PRODUTIVOS LOCAIS - APLs

Entre 2004 e 2007, o Sistema Fiep contribuiu decisivamente para a organização de Arranjos Produtivos Locais em diversas regiões do Estado. Hoje, são 22 APL's identificados e 15 em pleno funcionamento.



### AGÊNCIAS DE DESENVOLVIMENTO REGIONAL – ADRs

A criação de Agências de Desenvolvimento Regional foi resultado do Congresso Paranaense da Indústria. Atualmente operam no Paraná 12 ADRs, que funcionam como centros de planejamento e execução de projetos que contribuem com o fomento econômico das regiões onde estão instaladas.

### CENTRO INTERNACIONAL DE NEGÓCIOS – CIN

O Centro Internacional de Negócios –CIN oferece capacitação gerencial e assessoria técnica para a realização de missões e feiras internacionais, além de emitir certificados de origem. Promoveu várias missões empresariais a países como Índia, China, Japão, Canadá, França, Alemanha e países do Mercosul visando à presença cada vez maior dos produtos paranaenses no cotidiano de pessoas que não brasileiras, sempre com qualidade e eficiência.

### AGENDA LEGISLATIVA DA INDÚSTRIA



A Assessoria Legislativa é um novo instrumento da Fiep em defesa dos legítimos interesses da indústria do Paraná. A Assessoria é responsável pela Agenda Legislativa da Indústria do Paraná, publicação que reúne os projetos de lei de interesse do setor industrial em

tramitação na Assembleia Legislativa do Estado. Lançada pela Fiep em 2005, a Agenda já está na terceira edição.

### VALORIZAÇÃO SINDICAL



Fortalecer e valorizar os Sindicatos empresariais da Indústria do Paraná. Este é o objetivo do Movimento Valorização Sindical FIEP, criado em 2006. Com o programa, os 96 Sindicatos filiados à FIEP passam a oferecer novos benefícios às empresas de seus setores, em parceria com a Federação.

### POLÍTICA INDUSTRIAL PARA O PARANÁ

A Fiep elaborou uma proposta de Política Industrial para o Paraná em 2006. A proposta foi construída com base em vários encontros e debates regionais, como o Fórum Futuro 10 Paraná. Questões específicas foram obtidas nas duas edições do Congresso Paranaense da Indústria. A ideia é pioneira e os projetos visam o desenvolvimento sustentável do Estado. São cinco grandes eixos: governança da política industrial, incentivos fiscais e creditícios, estímulos à inovação e capacitação, desenvolvimento regional e programas especiais.

### REVISTA OBSERVATÓRIO DA INDÚSTRIA



Lançada em junho de 2004, a Revista Observatório da Indústria é um canal de interação entre o Sistema Fiep, o setor produtivo e a

sociedade. Além de notícias internas, a publicação oferece aos leitores páginas de informação sobre a economia paranaense, setores industriais e artigos de análise e tendências. Hoje, são distribuídos 15 mil exemplares da revista.



## ▶ FORMAÇÃO E EDUCAÇÃO

### COLÉGIO SESI



O Colégio Sesi de Ensino Médio e Profissionalizante é um dos mais importantes

projetos da atual gestão do Sistema Fiep.

Criado em 2005, a rede já conta com 20 unidades, com 1.300 alunos. A metodologia inovadora busca a formação plena do jovem como cidadão e iniciação ao empreendedorismo.

A rede atende a filhos de trabalhadores das indústrias, de entidades parceiras da Fiep e da comunidade em geral.

### SENAI – EXCELÊNCIA EM EDUCAÇÃO E TECNOLOGIA

Nos últimos quatro anos, o Senai ampliou seu atendimento em cursos de Aprendizagem Industrial. Chega a 7.000 o número de jovens atendidos através deste programa. Além disso, dobrou o volume de matrículas em cursos técnicos. Mais do que um centro de excelência em ensino profissionalizante, o Senai se transformou em referência em serviços técnicos e tecnológicos para a indústria.



Automação



Textil/Vestuário

Mecânica Automotiva

De 1943 até a presente data foram totalizadas **1.662.748** matrículas diretas de alunos em todo o estado do Paraná.



### UNIVERSIDADE DA INDÚSTRIA - UNINDUS

A Universidade da Indústria (Unindus) foi criada em 2005 para o desenvolvimento de ações de educação continuada voltadas à comunidade industrial e aos colaboradores do Sistema Fiep.

Apoiada em rede de parceiros nacionais e internacionais, a Unindus atua na identificação, mapeamento e desenvolvimento de competências estratégicas para indústria. Através de ferramentas inovadoras de aprendizagem, oferece programas de formação e atualização gerencial e serviços de consultoria.

### IEL – INSTITUTO EUVALDO LODI



O Instituto Euvaldo Lodi foi totalmente reestruturado nos últimos anos. Agora, o IEL desenvolve seus programas de estágio de acordo com a demanda das empresas.

Somente em 2006, cerca de

9.000 estudantes ingressaram no mundo empresarial por meio do Instituto, garantindo o futuro de muita gente e o desenvolvimento das empresas.

### MUNDIAL DE ATLETISMO DO TRABALHADOR



Realizado em Curitiba, nos dias 08 e 09/09/2005, reuniu 500 trabalhadores-atletas de diversos países.

Contribui para a promoção da cidadania dos competidores e ainda proporciona oportunidade de intercâmbio cultural.

## ▶ RESPONSABILIDADE SOCIAL

### CONSELHO PARANAENSE DE CIDADANIA EMPRESARIAL



Instalado durante o Congresso Paranaense da Indústria, em dezembro de 2004, é formado por empresários e executivos paranaenses representantes de 138 instituições, empresas

públicas e privadas, ONGs, instituições de ensino, clubes de serviço, dentre outros. A sua missão é contribuir com o desenvolvimento sustentável da comunidade paranaense, congregando competências para executar projetos sociais, culturais, ambientais e promover o voluntariado. O Dia do Voluntário é uma das iniciativas do Conselho.



### FÓRUM FUTURO 10 - PARANÁ

O Sistema Fiep foi um dos principais atores do Fórum Futuro 10 - Paraná. O projeto utilizou como base de diálogo a Metodologia da Investigação Apreciativa. Promovido pela RPC, o Fórum reuniu as principais lideranças do Estado e foi uma oportunidade para a criação de um plano estratégico para o desenvolvimento do Paraná para os próximos dez anos.



### OBJETIVOS DE DESENVOLVIMENTO DO MILÊNIO - ODMs

#### Nós Podemos Paraná

Proposto pelo Conselho Paranaense de Cidadania Empresarial, o programa Nós Podemos Paraná visa sensibilizar lideranças e a sociedade para articular ações que possibilitem ao Estado do Paraná antecipar os Objetivos de Desenvolvimento do Milênio até o ano de 2010. O programa conta com 16 núcleos em todo o Estado.

### ORBIS – INDICADORES DE SUSTENTABILIDADE

O Orbis, lançado em 2004, é a primeira experiência mundial de observatório urbano com apoio de entidades empresariais. O programa envolve o Instituto de Promoção do Desenvolvimento (IPD) e o Sistema Federação das Indústrias do Estado do Paraná (Fiep), através do Serviço Social da Indústria do Estado do Paraná (Sesi). Está integrado à Rede Mundial de Observatórios do Habitat e foi certificado pelo Observatório Urbano Global, ambos das Nações Unidas (ONU).







**CARTÃO SESI**

O Cartão Sesi é uma ferramenta criativa e inovadora, que disponibiliza para a indústria paranaense a gestão de benefícios sociais dos seus trabalhadores, por meio do gerenciamento e prestação de serviços de atendimento odontológico e compra de medicamento em farmácia.

A implantação do Cartão Sesi ocorreu em 2006 e atualmente tem a parceria de 42 sindicatos empresariais de todas as regiões do Estado. O Cartão atende 2.500 usuários.

#### GRUPO DE VOLUNTÁRIOS DO SISTEMA FIEP

O grupo foi formalizado em 2004 com a aprovação do Regimento Interno e das Diretrizes dos Voluntários do Sistema Fiep. Além de Curitiba e Região Metropolitana, o Grupo marca presença nas unidades regionais de Ponta Grossa, Cascavel, Londrina e Maringá. Suas ações visam a transformação da sociedade por meio de mudanças sociais efetivas nas comunidades.



#### REDE DE PARTICIPAÇÃO POLÍTICA DO EMPRESARIADO

A Rede de Participação Política do Empresariado foi lançada em abril de 2006 e envolve atualmente mais de quatro mil pessoas, de 24 estados brasileiros.

A publicação Guia do Voto Responsável, para conscientizar o eleitorado brasileiro sobre o valor de seu voto, teve 210 mil exemplares distribuídos durante o processo eleitoral de 2006.

## ► GESTÃO



#### ENCONTRO DE PLANEJAMENTO COMPARTILHADO

Cerca de 2.500 pessoas participaram dos seis Encontros de Planejamento Compartilhado, realizados em Londrina, Maringá, Ponta Grossa, Pato Branco, Cascavel e Curitiba, entre março e abril de 2004. Estes encontros serviram para estabelecer as diretrizes de atuação do Sistema Fiep.

#### MAPA ESTRATÉGICO DO SISTEMA FIEP



O Mapa Estratégico do Sistema Fiep começou a ser elaborado em março de 2005, com base no Balanced

Scorecard. Ele traduz os projetos definidos nos Encontros de Planejamento Compartilhado. Trata-se de um modelo gráfico que auxilia a organização da gestão, de suas estratégias e comunica o foco de atuação para os funcionários. O objetivo é que todos se voltem à mesma visão de futuro, que é o Desenvolvimento Industrial Sustentável do Paraná.

## ► INFRA-ESTRUTURA E SERVIÇOS

Construção, ampliação, reformas e modernização das unidades receberam a melhor das atenções de Rodrigo da Rocha Loures à frente do Sistema Fiep. Desde que assumiu a presidência, realizou investimentos que superam R\$ 70 milhões em obras.



APUCARANA



TOLEDO



ARAPONGAS



CASCADEL

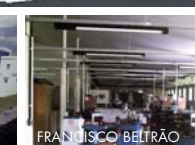

FRANCISCO BELTRÃO

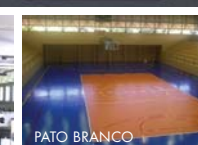

PATO BRANCO

#### REDE DE TECNOLOGIA DO PARANÁ - RETEC



A Rede de Tecnologia do Paraná - RETEC, é mantida pelo SENAI e iniciou suas atividades em junho de 2004.

Sua missão é atender demandas de pequenas e médias indústrias nos campos da gestão e do desenvolvimento tecnológico. Até maio de 2007, a RETEC atendeu 9.896 empresas.







**Mudam os tempos, as mentalidades e as máquinas. Somente**

**uma coisa permanece: o homem, seus valores e seus sonhos.**

**Confira, nas páginas seguintes, a história de homens e mulheres**

**que, com determinação e ousadia conduziram suas empresas.**

**De suas ações, depreende-se que, para eles, o mundo sempre**

**foi movido por mudanças. E às mudanças juntaram a palavra**

**inovação. E mudaram o Paraná e sua gente.**









# 1834



## ► MOINHOS UNIDOS BRASIL – MATE S/A

Indústria ervateira originária da mais antiga empresa do Paraná conforme registro na Junta Comercial do Paraná, o Engenho da Glória, foi criado em 27 de julho de 1834 por Caetano José Munhoz.

Hoje os Moinhos produzem para o mercado interno o Mate Real, apresentado em folhas torradas e moídas e em saquinhos.

# 1853



## ► IMPRESSORA PARANAENSE

Ao assumir o governo da nova província, Zacarias de Góes e Vasconcelos trouxe Cândido Lopes, de Niterói, com a incumbência de montar e dirigir a oficina gráfica em 1853, que deveria imprimir o primeiro jornal paranaense, “O Dezenove de Dezembro”, destinado a divulgar os atos oficiais.

Trinta e quatro anos depois de sua chegada a Curitiba, essa tipografia passou a fazer parte da Impressora Paranaense, tendo como principal dirigente, Ildefonso Pereira Correia, o Barão do Serro Azul.

# 1869



## ► EMÍLIO ROMANI

Nasceu em Lucca, na Toscana, Itália, em 30 de outubro de 1869 e veio para o Brasil, chegando a Curitiba junto com outros imigrantes italianos na época da construção da estrada de ferro Curitiba-Paranaguá.

Estabeleceu-se em 25 de outubro de 1891 com um armazém de secos e molhados e armarinhos na Praça Tiradentes, 117.

Mais tarde mudou-se para a Avenida Visconde de Guarapuava, nº 2.400. Em seguida e transferiu o setor administrativo para a Praça Eufrásio Correa, e a indústria para a BR 116, no Prado Velho, na Travessa Orestes Camilli, nº 186.

A empresa Emílio Romani S/A sempre trabalhou com açúcar, café torrado e moído, arroz e comércio de sal.

# 1878

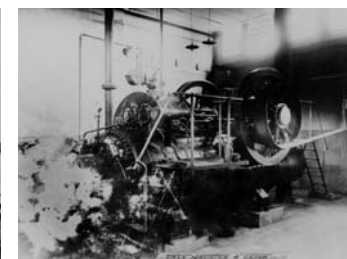

## ► MÜELLER IRMÃOS & CIA

Em 1878 chegou a Curitiba o casal Gottlieb Müller e Ana Maria Baumer, trazendo na bagagem uma bigorna e um fole de mão para instalar sua ferraria na antiga estrada do Assungui, hoje Rua Mateus Leme. Mais tarde foi adquirindo os terrenos em volta da ferrovia, chegando a ocupar a quadra compreendida entre a Inácio Lustosa, Mateus Leme, Barão de Antonina e Cândido de Abreu.

Gottlieb Müller foi o pioneiro da indústria metalúrgica no Paraná.

Em 1975, as instalações da indústria foram vendidas e neste local instalou-se o Shopping Müller. A empresa então foi transferida para a Avenida Wenceslau Braz, em uma nova e moderna metalúrgica, com área de 14 mil m<sup>2</sup>. Em novembro de 1987 encerrou suas atividades.



# 1885



## ► INDÚSTRIAS TODESCHINI

No dia 11 de outubro de 1885, Giuseppe Todeschini e sua esposa Domenica Cemin, imigrantes italianos fundaram a primeira indústria de macarrão do Sul do Brasil. A pequena “Fábrica de Paste Alimentície”, funcionava com uma prensa movida a força animal, idealizada e construída pelo próprio Giuseppe para facilitar o trabalho e garantir melhor qualidade do produto.

A fábrica foi crescendo e adotou posteriormente o nome de “José Todeschini & Filhos”, depois “Indústria Todeschini & Filhos” e hoje “Indústrias Todeschini S/A”, conhecida em todo o Brasil e exterior, e considerada uma das maiores empresas de alimentícios do país.

# 1889

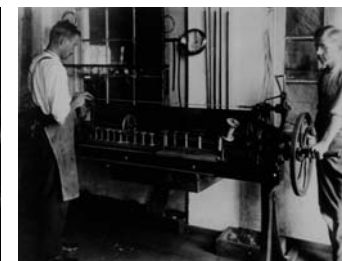

## ► PIANOS ESSENFELDER

Florian Essenfelder Sênior, esposa e os dois filhos, Carlota e Floriano, chegaram à América do Sul em 1889. Ele havia deixado a firma C. Bechstein, em Berlim, onde era técnico, para trabalhar na empresa Drangosch, em Buenos Aires.

Depois, mudou-se para Brasil, em 1902, radicando-se em Pelotas. Em seguida, radicou-se em Curitiba, por volta de 1909, atraído pela presença das chamadas “madeiras de lei”, matéria-prima essencial à fabricação de pianos com perfeita sonoridade. Em 1911, surge a fábrica de pianos F. Essenfelder & Cia. Ltda.,

que teve por muitos anos como Diretora Executiva, Esther Essenfelder Cunha Mello, filha de Florian Essenfelder.

Encerrou as atividades na década de 90.

# 1895

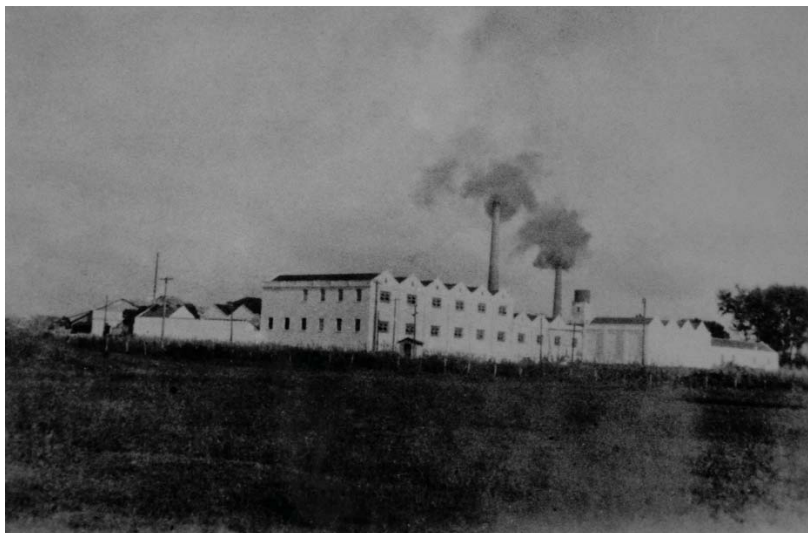

## ► FÁBRICA PARANAENSE DE PHÓSPHOROS DE SEGURANÇA



Fundada pelo alemão Jorge Eisenbach e pelo suíço Fernando Hurlimann, em 1895, estava estabelecida na Rua João Negrão, para exploração do fabrico de fósforos – “Fábrica Paranaense de Phosphoros de Segurança”.

Atualmente a fábrica pertence ao grupo sueco Swedish Match Brasil S/A.

# 1896



## ► INDÚSTRIAS JOÃO BETTEGA

Fundada por João Bettega em 1896 na Colônia Nova Tyrol, Município de Piraquara - PR, lá desenvolveu suas atividades até 1912. Transferiu-se depois para a Fazenda Rio Grande, então Município de São José dos Pinhais, como João Bettega & Filhos.

Em 1920, sob a denominação de J. Bettega & Companhia foi para o bairro do Portão, em Curitiba, com sede administrativa na Avenida República Argentina, nº 1.976.

Em 1940, a sociedade foi transformada em J. Bettega e Companhia Limitada, e em 1945, para Indústrias Bettega & Companhia Sociedade Anônima.

Com a produção de lâminas de pinus, a indústria está instalada em Bituruna, na Avenida Governador Munhoz da Rocha, nº 56 (Ano 2001).

# 1900



## ► SERRARIA OLINDA S/A

Fundada em Ponta Grossa, no dia 2 de janeiro de 1900, por Theodoro Klüppel através de um alvará para fabricação de gasosas e mais bebidas.

No dia 13 de novembro de 1913, com o falecimento do Sr. Theodoro Klüppel assumiu a viúva, a Sra. Adelaide Morking Klüppel (Viúva Klüppel & Cia.) que a administrou até seu falecimento em 1929. A partir deste ano a serraria passou a ser denominada de Nicolau Klüppel & Cia. Mais tarde, transformou-se em S/A com o nome de Indústrias Olinda S/A.

No ano de 1955 registrou-se a famosa marca IKL pela qual ficou conhecida em todo Brasil e América Latina.

Em 1964 com a entrada de novos sócios alterou-se a razão social da empresa de Indústrias Klüppel Ltda. para S/A e a empresa passou a fabricar também máquinas agrícolas, pontes rolantes, moinhos para calcário, além de outras atividades como construção civil, estruturas metálicas, e caldeirarias em geral.

As Indústrias Klüppel S/A encerrou suas atividades no começo do ano de 2005.

# 1901



## ► LEÃO JÚNIOR S/A

Fundada no dia 08 de maio de 1901, pelo industrial Agostinho Ermelino de Leão, era uma empresa de responsabilidade individual, com o fim de explorar a indústria de erva-mate e o ramo de comissões e consignações.

No ano de 1907, com o falecimento de seu fundador, assumiu a direção da empresa a viúva Maria Clara de Abreu Leão. Em 1912 arrendou em Curitiba o Engenho Zacarias, mais tarde adquiriu o Engenho Tibagy, no bairro do Batel - Curitiba.

Produzir e comercializar um produto natural propiciou à centenária Leão Júnior S/A manter-se competitiva no mercado até os dias atuais.

Selou sua marca como uma das empresas mais populares e sérias do Brasil, bem como uma competente exportadora.



# 1903



## ► JOÃO SENEGAGLIA & COMPANHIA LIMITADA

Inicia-se o ano de 1903 quando o jovem João Senegaglia chega a Curitiba procedente de São Paulo, com sua esposa e o filho.

Seu primeiro trabalho foi na firma de Nicolau Gravina, de quem recebeu 12.000 réis em material, o suficiente para o início do trabalho por conta própria.

O número de clientes crescia, pois João fazia “quase tudo”: brinquedos, bandejas, formas para bolo, frigideiras, chuveiros, baldes, assadeiras, coadores para café e fogões.

Em 1938 admitiu três filhos como sócios, que girou sob a razão social de João Senegaglia & Companhia Limitada, mais tarde para a denominação de Indústria e Comércio Senegaglia Sociedade Anônima.

Hoje, a empresa chama-se Metalgráfica Trivisan S/A e está localizada em São José dos Pinhais – Paraná, produzindo embalagens metálicas para o uso industrial e comercial, como latas para cera, massa plástica e jogo de latas para mantimentos.

# 1904



## ► EMPRESA DE ÁGUAS OURO FINO

É uma tradicional empresa brasileira, existente desde 1904 e adquirida em 1946 por Augusto P. Mocellin e sua esposa Odete Gonçalves Mocellin que viram o grande potencial das fontes de água mineral existentes na região de Bateias, outrora rica em jazidas de ouro de alta qualidade.

A Águas Ouro Fino, consciente de seu papel na natureza, realiza a extração de água mineral aliada ao máximo de qualidade e tecnologia. Com uma vazão de 520 mil litros/hora, a fonte Ouro Fino tem capacidade para abastecer a crescente demanda do mercado, e consolidar-se como uma das líderes no ramo.



# 1905



## ► FÁBRICA DE MÓVEIS RITZMANN

Fundada por Francisco Ritzmann, em 14/10/1905, com sede na Rua Duque de Caixas esquina com Barão de Antonina.

Fabricava móveis em série para residências e escritórios, caixas para aparelhos sonoros e gabinetes para máquinas de costura.

A empresa possuía também a Serraria São Francisco, no bairro Barigüi do Portão. Em 1930 as instalações da fábrica foram transferidas para a Rua Ivaí, atual Avenida Getúlio Vargas, onde funcionou até abril de 1974.

# 1907



## ► FÁBRICA DE FITAS VENSKE

Fundada em 1907, pelo imigrante suíço Gustavo Venske, a fábrica funcionou inicialmente nos fundos de uma loja da família, localizada no Largo da Ordem. Mais tarde mudou-se para a rua Conselheiro Laurindo, nas proximidades da Praça Santos Andrade.

Em 1938 foi transferida para uma sede definitiva, no Alto da Rua XV, entre as atuais Ruas Ubaldino do Amaral e Reinaldo S. de Quadros e Fernando Amaro.

A fábrica produzia diferentes modelos de fitas, em seda sintética pura (rayon) ou misturada ao algodão.

A Fábrica de Fitas Venske encerrou suas atividades em meados da década de 80.

# 1912



## ► FÁBRICA LUCINDA

Fundada em 1912 por Paulo Groetzner, imigrante suíço, a Fábrica Lucinda dedicou-se inicialmente à fabricação de biscoitos e bolachas. Em 1916 aumentou sua linha de produção com a fabricação de balas, caramelos, chocolates e confeitos e com a instalação de uma torrefação de café.

A Lucinda mantinha, além da linha de produtos, outras indústrias auxiliares, cuja produção era absorvida pela principal. Contava com funilaria, carpintaria, marcenaria, fábrica de caixas e uma oficina mecânica completa, para a assistência ao maquinário.

Um fato marcante da Fábrica Lucinda era o desenvolvimento de tarefas em equipe, como a confecção de bolachas: enquanto um homem normalmente preparava a massa e um foguista cuidava do forno, as mulheres se ocupavam de cortar, colocar em formas, enfiar e desenfiar o produto.

# 1916

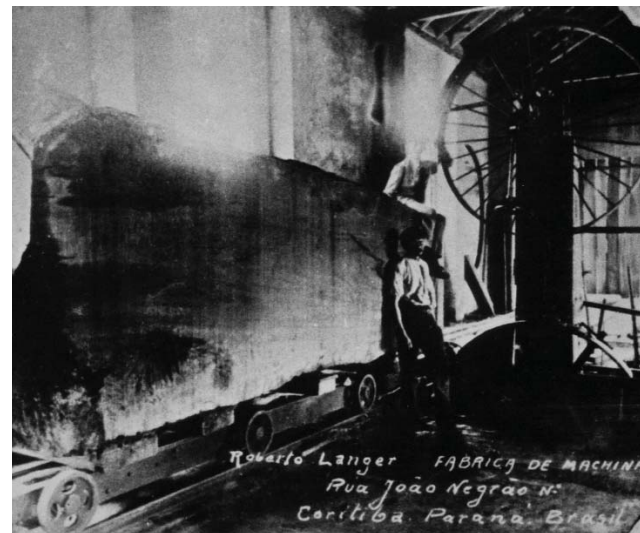

## ► INDÚSTRIAS LANGER LTDA

O pioneiro Roberto Langer, fundador em 1916 das Indústrias Langer Ltda., era curitibano de nascimento e descendente de família austríaca.

Originalmente o objetivo da firma era a exploração do ramo industrial madeireiro, através de serrarias e fábrica de portas e janelas.

Com seu falecimento em 1943, a firma, até então individual, foi transformada pelos componentes da família, em sociedade de responsabilidade limitada e sob a atual razão social - Indústrias Langer Ltda., instalou-se na Cidade Industrial de Curitiba.



# 1927



## ► IRMÃOS DITZEL – JOÃO PEDRO E JOÃO DITZEL

Fabricavam sabão e velas, calçados e caixas, além de administrarem um curtume e depósitos de madeiras em geral, instalados em Ponta Grossa e uma serraria no município de Conchas, em 1927. Eram também representantes das melhores fábricas de telhas de Curitiba e da cal virgem do distrito de Itayacoca.

A fábrica de caixas possuía moderna aparelhagem de madeiras para construção, que lhes permitia qualidade e produtividade. No depósito de madeiras de lei – de que dispunham em grande reserva – encontravam-se todas as bitolas necessárias às construções mais refinadas.

O escritório e negócio de material para construção em geral situava-se na Rua Tibagi.

# ANOS 30



## ► BALAS ZEQUINHA – “UM PERSONAGEM DO IMAGINÁRIO PARANAENSE”

As Balas Zequinha surgiram em 1929, instituídas pela família Sobania. As figurinhas coloridas que embrulhavam as balas abordavam o cotidiano da época, retratando o personagem Zequinha em diversos lugares do Brasil e do mundo, foram criadas por desenhistas litógrafos da Imprensa Paranaense. Quatro empresas tiveram a patente das Balas Zequinha e a produção foi encerrada em 1967.

Em 1976, as figurinhas foram tema de uma campanha do Governo do Paraná, incentivando a exigência da nota fiscal para aumentar o recolhimento de Imposto de Circulação de Mercadorias e Serviços (ICMS).

As Balas Zequinha, pelo seu poder de marketing, podem voltar a qualquer momento.

# 1941

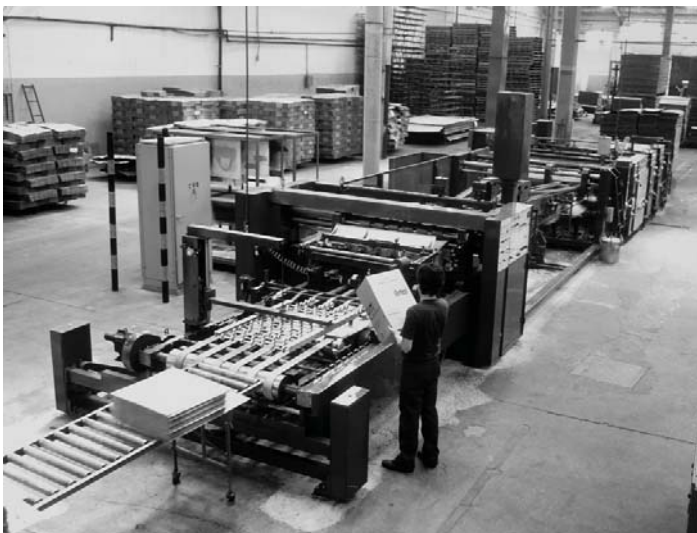

## ► TROMBINI EMBALAGENS LTDA

Em 1941 surgia a Empresa Mirtillo Trombini, que rapidamente passou por transformações ampliando suas atividades. A cidade de Morretes /PR foi o berço histórico dessa tradicional organização.

Foi em 1962 que a Trombini atingiu sua era industrial, 21 anos depois de empenho no setor de comércio e representações de papéis.

O setor de papel permitiu à empresa formar uma equipe técnica que, em 1962, iniciou as atividades industriais na área de sacos e artefatos de papel, sendo hoje esta atividade desenvolvida em Curitiba/PR através da Trombini Embalagens Ltda. - Unidade Sacos.

No ano de 1966, começou a industrialização de caixas de papelão ondulado atingindo os diferentes segmentos da indústria papeleira. Hoje esta área está sendo desenvolvida pelas unidades de Curitiba/PR e Farroupilha/RS, firmando a Trombini como a maior produtora de caixas de papelão ondulado do Sul do Brasil.

# 1944



## ► SADIA S/A

Em 07/06/1944, na cidade de Concórdia, oeste catarinense, nascia a Sadia, pelas mãos do fundador Atílio Francisco Xavier Fontana e mais 26 acionistas que assinaram naquele dia a ata de constituição da então denominada S/A Indústria e Comércio Concórdia.

O abatedouro só começou a funcionar em 20/11/1944, com um pequeno abate de 30 suínos. O quadro de funcionários não passava de 50. Nos anos quarenta, logo após assumir o negócio, Atílio Fontana fundou a SADIA, tirando da razão social (S.A. Indústria e Comércio Concórdia) as duas primeiras letras - SA - e juntando-lhe a última sílaba de Concórdia, DIA. Não poderia ter sido uma combinação mais feliz e apropriada e talvez ele não pudesse imaginar, àquela época, onde essa marca chegaria.

A empresa está instalada também na cidade de Toledo-PR contando com mais de 4.000 funcionários.

# 1946



## ► TÉCNICA DE MARI S/A ENGENHARIA CIVIL

Fundada em 1946 pelo engenheiro civil Mário De Mari, tornou-se na década de 70 uma das maiores construtoras do Estado do Paraná, contando com mais de 1.000 funcionários.

Especializou-se em grandes obras industriais construindo a Siemens S.A., a Philip Morris S.A., na Cidade Industrial de Curitiba, a primeira fase de implantação da Nutrimental, São José dos Pinhais, o Terminal Graneleiro do Porto de Paranaguá e outras obras nas cidades de Ponta Grossa, São Paulo, Rio de Janeiro e Bahia.

Encerrou suas atividades no final da década de 80.

# 1949

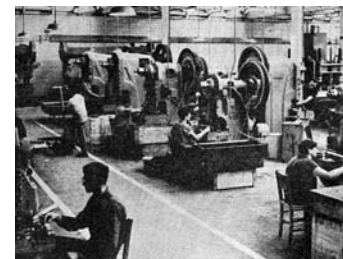

## ► REFRIGERAÇÃO PARANÁ S/A

A Refrigeração Paraná Ltda foi fundada em 1949 por Kurt Berhend e Lysis Isfer.

No ano de 1953 a Prosdócimo S/A adquire a maioria das cotas e torna-se proprietária da Refrigeração Paraná.

Em 1957, acontece a substituição de Refrigeração Paraná Ltda para Sociedade Anônima.

Em 1959, com 10 anos de fundação, a Refrigeração Paraná produzia de 10 a 15 geladeiras/dia e tinha em seu quadro 72 colaboradores.

No ano de 1977 é lançado o primeiro freezer vertical brasileiro.

Ao completar 40 anos em 1989 a empresa empregava 7.176 pessoas e o nome Prosdócimo era sinônimo de geladeira e freezer no Brasil.

Em 10 de janeiro de 1996 a Electrolux celebrou com a Umarama Adm. de Bens e Partic. S/A, um contrato de compra de 11,99% ON da Refripar, assinado em 31/01/96.



# 1950



## ► ATLAS INDÚSTRIA DE ELETRODOMÉSTICOS LTDA

Nos anos 30, Theóphilo Petrycoski, filho do imigrante polonês, Francisco Petrycoski, vai aprender com um mestre italiano a arte da metalurgia, chamada de “bandaro”. Auxiliado por três ferreiros e dois funileiros, deu início à produção semi-artesanal de arados, ferraduras, espingardas, carroças e fogões a lenha.

Em 1950, a família transferiu suas atividades para Vila Nova, atual cidade de Pato Branco e fundou a Theóphilo Petrycoski e Cia. Ltda.

Em 1979, sob a gestão do filho Valdir Petrycoski, surgiu a nova razão social: Indústria de Fogões Petrycoski.

Em 1985, a administração passou para Cláudio Petrycoski, também filho do fundador, que começou a produção de fogões a gás e lançou as linhas Euro, Dalas e Tropical.

Hoje a Atlas Eletrodomésticos é a maior produtora de fogões a lenha da América Latina e uma das três maiores indústrias de fogões a gás do país.

# 1954

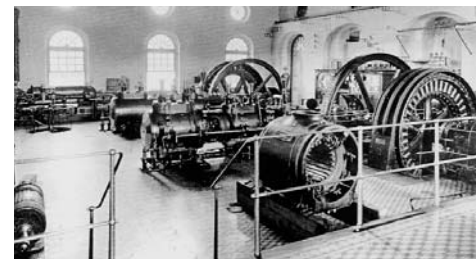

Usina termoeletrica de Curitiba



Usina hidrelétrica Foz do Areia



Usina hidrelétrica Salto Caxias

## ► COMPANHIA PARANAENSE DE ENERGIA ELÉTRICA – COPEL

Através do Decreto nº 4.947, de 26 de outubro de 1954, o governo estadual criou a Companhia Paranaense de Energia Elétrica - COPEL, tendo como base principal para a integralização de seu capital, o Fundo de Eletrificação.

O reconhecimento do Governo Federal deu-se pelo Decreto nº 37.399, de 27 de maio de 1955, que concedia autorização para que a COPEL funcionasse como empresa de energia elétrica.

Como sociedade de economia mista, a COPEL procura investir em obras de absoluta rentabilidade.

Em outubro de 2004 a COPEL completou 50 anos, contribuindo para o desenvolvimento tecnológico, econômico e social do Estado do Paraná.

A Companhia atende diretamente 3.367.465 unidades consumidoras em 395 municípios do Estado do Paraná.

O quadro de pessoal é integrado por 8,2 mil empregados.

# 1960



## ► CAFÉ DAMASCO S/A

Fundada em 02 de janeiro de 1960, pelas famílias Campos (Senhor Íris Antonio Campos e Ilto Francisco Campos) e Bueno (Senhor Guimarães Tabora Bueno) com a razão social de CAFÉ UNIDOS DO PARANÁ S.A.

Era uma torrefadora de café em uma minúscula dependência à Rua Jacarezinho, onde ficava o processo de torra e moagem, e as vendas se estruturavam na Avenida Manoel Ribas, em instalações mais amplas, porém precárias.

Em 1964, transferiu-se para a Rua João Bettega, 741 onde permaneceu até 1979.

Desde então, a empresa se estabeleceu definitivamente na Rodovia do Café km 3,5 nº 3661 – Bairro Nova Orleans onde possui uma área total de 148.000 m<sup>2</sup> e 11.780 m<sup>2</sup> de área construída.

O nome CAFÉ DAMASCO é uma homenagem aos árabes, que foram os primeiros a utilizar o café como bebida.

# 1968



## ► NUTRIMENTAL S/A INDÚSTRIA E COMÉRCIO DE ALIMENTOS

Fundada no dia 23/07/1968 por Arthur da Silva Leme Neto, Rodrigo Costa da Rocha Loures e Marcos Hauer com apoio do Departamento de Tecnologia de Alimentos da UFPR, a Nutrimental já nasceu ancorada em pesquisa e engenharia.

Pioneira na área de desidratados, lançou primeiramente as batatas desidratadas. Em seguida, por meio de pesquisa e engenharia, o feijão pré-cozido, desenvolvido e produzido para o Serviço de Merenda Escolar do Paraná.

Em seguida passou a produzir legumes, hortaliças e vegetais desidratados, como Farinha Láctea, mingaus e pudins. No ano de 1985 iniciou a produção de gelatinas, flans, pudins, sucos, polenta instantânea, PTS e macarrão de milho.

Ingredientes naturais como cereais, fibras, castanha-do-Pará e frutas vão compor o alimento em barras Nutry, até hoje, líder em vendas do setor.

Inaugurou em 1998, a Fábrica do Consumidor e o Centro de Atendimento ao Consumidor – CAC.

Está localizada na Avenida Rui Barbosa, 1465 – Centro de São José dos Pinhais – Paraná.

# 1973



## ► CIDADE INDUSTRIAL DE CURITIBA

O projeto da CIC que exigiu a desapropriação de 43,7 milhões de metros quadrados para sua construção, na Vila Nossa Senhora da Luz, derivou de uma necessidade de o Estado ter pelo menos um ponto de instalação para atividades mais complexas.

Criada em 19/01/1973 e inaugurada em 05/03/1975, a Cidade Industrial de Curitiba -CIC, é a grande propulsora da transformação econômica de Curitiba e Região Metropolitana.





# 1977



A New Holland foi a primeira empresa a se instalar e a Siemens/Equitel, a primeira a comprar um terreno na região, seguida pela Volvo e Philip Morris. Grupos paranaenses como a Plastipar, Inepar e a Hübner, propiciaram o primeiro grande salto em competitividade.

Antevendo a dimensão do projeto da CIC, ainda na década de 70, o Sistema Federação das Indústrias se fez representar na CIC por seus Departamentos Regionais, através do Serviço Nacional de Aprendizagem Industrial (SENAI) e pelo Serviço Social da Indústria (SESI), auxiliando o ambicioso projeto com suas expertises em formação de mão-de-obra industrial e atendimento social e médico aos trabalhadores das indústrias.

O SENAI reforçou a premissa de preservação ambiental da CIC com o Centro de Tecnologia em Saneamento e Meio Ambiente - CETSAM.

Em três décadas, a CIC tornou-se um bairro com cerca de 158 mil habitantes, o mais populoso de Curitiba.



## ► O BOTICÁRIO

Nasceu em março de 1977, como resultado de um projeto partilhado entre dois farmacêuticos recém-formados e dois médicos dermatologistas na Rua Saldanha Marinho, centro de Curitiba, como uma pequena farmácia de manipulação chamada a "BOTICA".

Hoje produz linha completa de maquiagem, cosméticos e higiene pessoal para crianças, jovens e adultos, comercializados por mais de duas mil lojas franquizadas nacional e internacionalmente.

A empresa é grande parceira em projetos voltados à área de responsabilidade social e empresarial, desenvolvendo projetos voltados para o meio ambiente e sustentabilidade.

# 1985



## ► HERBARIUM LABORATÓRIO BOTÂNICO

Fundado em 1985, o Herbarium Laboratório Botânico ao longo desses 21 anos, firmou-se como o maior laboratório brasileiro especializado em medicamentos fitoterápicos e líder no mercado em que atua.

Sempre inovador no lançamento de produtos, o Herbarium foi a primeira empresa do setor a trazer para o Brasil as principais tendências mundiais em fitoterápicos que promovem a qualidade de vida e o bem-estar.

A matriz da empresa Herbarium Laboratório Botânico localiza-se em Colombo, a 15 km de Curitiba.

# 2003



## ► KRAFT FOODS

Inaugurada com a presença do Presidente da República, Luiz Inácio Lula da Silva, no dia 14 de agosto de 2003, na Cidade Industrial de Curitiba, a Kraft Foods destaca-se como o maior complexo de produção integrada de alimentos e bebidas do Brasil.

O empreendimento reúne uma fábrica de chocolates, uma de Cream Cheese e uma de misturas secas para sobremesas, fermento e bebidas, gerando mais de quatro mil empregos diretos.

Está localizada na Cidade Industrial de Curitiba.

# ROBERTO SIMONSEN

Nasceu na cidade de Santos – São Paulo, a 18 de fevereiro de 1889.

Estudou as primeiras letras em sua cidade natal. Depois de concluir o curso no Colégio Anglo-Americano, matriculou-se no curso de Engenharia Civil da Escola Politécnica de São Paulo, onde se diplomou.

O nome de **Roberto Simonsen** começou a se projetar no plano nacional entre 1912 e 1922, quando aceitou a incumbência do Ministério da Guerra, para construir quartéis do Exército em 26 cidades.

Em 1934, foi eleito Deputado Classista pelo Estado de São Paulo à Assembléia Constituinte; em 1945 foi eleito Senador pelo Partido Social Democrata. Portador de expressiva bagagem lítero-científica e histórica é eleito em 1939, Membro da Academia Paulista de Letras.

Seu nome está ligado à criação de duas grandes instituições, uma delas pela importância que assume no âmbito da Educação Profissional (Serviço Nacional de Aprendizagem Industrial - SENAI) e a outra pelo significado de amparo e valorização aos trabalhadores (Serviço Social da Indústria - SESI).

Morreu em 25 de maio de 1948, razão pela qual esta data foi escolhida para representar o **“DIA DA INDÚSTRIA”** em homenagem ao industrial, parlamentar, economista e escritor.



## CRÉDITOS – EXPOSIÇÃO “MEMÓRIA DA INDÚSTRIA PARANAENSE”

- Área de Conhecimento em Têxtil/Vestuário Senai
- Centro de Memória do Sistema Fiep
- Comunicação Social do Sistema Fiep
- Coordenação de Eventos do Sistema Fiep
- Coordenação de Eventos Cietep
- Coordenação e Manutenção Cietep
- Engenharia e Projetos do Sistema Fiep
- Gabinete da Presidência do Sistema Fiep
- Marketing Corporativo do Sistema Fiep
- CIA do Abraço
- Performance – Locação e Evendos

### APOIO:

- Associação Beneficente dos Funcionários do Sistema Fiep - Abessfi
- Clinihauer
- Sesi Cultural

## CRÉDITOS CATÁLOGO EXPOSIÇÃO “MEMÓRIA DA INDÚSTRIA PARANAENSE”

criação, diagramação e editoração:  
Saulo Kozel Teixeira

FOTOGRAFIA:  
Gilson Abreu

REPRODUÇÃO E TRATAMENTO DE IMAGENS:  
Sílvio Aurichio

EXECUÇÃO E MONTAGEM DA EXPOSIÇÃO:  
Renato Chociay

PESQUISA:  
Equipe do Centro de Memória do Sistema FIEP

REVISÃO DE TEXTO:  
Tereza Hatue de Rezende

### FONTES BIBLIOGRÁFICAS:

ASSESSORIA DE IMPRENSA DAS EMPRESAS  
CASA DA MEMÓRIA  
CENTRO DE MEMÓRIA DO SISTEMA FIEP  
BIBLIOTECA PÚBLICA DO PARANÁ - DIVISÃO DE DOCUMENTAÇÃO PARANAENSE  
FUNDAÇÃO CULTURAL DE CURITIBA  
INSTITUTO HISTÓRICO E GEOGRÁFICO DO PARANÁ  
JUNTA COMERCIAL DO PARANÁ

CURITIBA - JUNHO 2007





**Coração  
e mente  
no hoje**



**Experiência  
do passado**



**Confiança  
no futuro**





**“Pensamos em demasia e sentimos bem pouco.  
Mais do que máquinas, precisamos de humanidade;  
mais do que inteligência, precisamos de afeição e doçura.”**

Charles Chaplin



“Novos tempos”, vídeo ambientado no Colégio Sesi Centro Automotivo Senai e pátio do Cietep é uma resposta de esperança a “Tempos Modernos” de Chaplin, que criticou a austeridade e a desumanização da indústria da época. Em formato de vídeoinstalação, finalizando a exposição “Memória da Indústria Paranaense”, permite ao visitante, refletir sobre os eternos valores humanos em confronto com a velocidade das conquistas tecnológicas do século XXI.

